

MISIONES

*Información anual
del Dto. de
Bicestadística*

1958

B.2

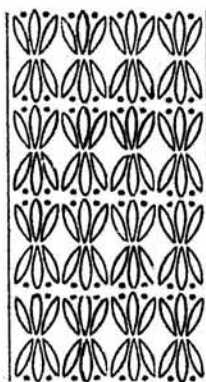

DIRECCION GENERAL DE
SALUD PUBLICA Y ASISTENCIA
SOCIAL DE LA PROVINCIA

BOLETIN DEL
DEPARTAMENTO DE
BIOESTADISTICA

AÑO 1958

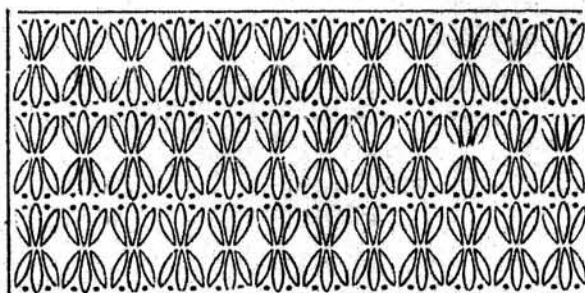

OCTUBRE, NOVIEMBRE
DICIEMBRE

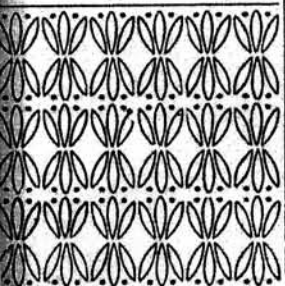

La Dirección General de Salud Pública y Asistencia Social de la Provincia, a cargo entonces del Dr. JOSE SEGUNDO PEDROTTI, viendo la necesidad de crear dependiente de esa Dirección un organismo destinado a servir como agencia central, para la colección, tabulación, análisis, interpretación y publicación de los mismos, solicitó la colaboración técnica necesaria para concretar el plan dentro de un sistema moderno y eficiente para obtener rápida y verazmente las estadísticas vitales necesarias en los trabajos de Salud Pública; con este criterio creóse el DEPARTAMENTO DE BIOESTADISTICA, por Decreto N° 974 de fecha: 17/4/58

Los sostenidos y reiterados esfuerzos en el sentido de lograr una mayor exactitud en la colección de los datos, no se ha estrellado ante la evidencia que representa la escasez de personal y medios materiales, para dar cumplimiento a los fines que persigue este Departamento, definiendo los problemas y midiendo los resultados de los trabajos de Salud Pública. El éxito de todo programa de salubridad depende en una medida considerable del uso que pueda darse a los informes que suministran las estadísticas vitales.

Tenemos el convencimiento que los informes que damos a conocer en este noticioso son susceptibles de ser mejorados, no solo en los que respecta a la extensión y a la profundidad del contenido sino también a los propios procedimientos de obtención, que por falta de personal este Departamento solo trabaja con la colaboración desinteresada y honesta de los colegas, que interpretando el valor de los mismos, envían sus informes con la mayor exactitud posibles teniendo en cuenta la importancia que representa, confesamos que creemos conocer fallas, conocimiento que nos mueve, a que dirijamos permanentemente nuestra gestión en el sentido de un mejoramiento que es más difícil aún de lograr en virtud de las estrecheces en que corrientemente se desenvuelve este Departamento.

Por las razones apuntadas y como toda iniciación de trabajo hemos comenzado nuestra labor con la colección de datos sobre nacimiento, mortalidad y mortinatos, cuyos resultados alentadores nos demuestran los cuadros que publicamos con datos de la Capital de la Provincia, cuya veracidad y exactitud en la colección de los mismos demuestran claramente su inmenso valor para el uso que puedan darse en Salud Pública los informes que suministra la estadística vital.

Es lamentable que las actividades del Departamento de Bioestadística hayan debido quedar circunscritas a la elaboración de los cuadros de natalidad, mortalidad y mortinato exclusivamente de la Capital, sin haber podido abordar por el ya mencionado motivo de carencia de personal, los centros de mayor importancia del interior de la Provincia, acerca de los cuales tiene todos los elementos integrantes de su sistema de elaboración perfectamente previsto, estudiado y planeado en todos sus detalles.

Siendo el objetivo del Departamento de Bioestadística servir en el momento presente como agencia central para la colección, tabulación y publicación de las Estadísticas de Defunción, Nacimientos, enfermedades y datos clínicos y hospitalarios de los pacientes, así como otros datos médicos y sociales e investigaciones especiales que podrán ser agregados más tarde, una vez que el funcionamiento de la oficina esté definitivamente establecido y funcionando normalmente de acuerdo al programa establecido.

A propósito de las estadísticas de natalidad, mortalidad y mortinato, este Departamento propuso la aplicación de un certificado de nacimiento

to, defunción y defunción fetal a pesar del concenso favorable de quienes comprenden el significado del mismo y el valor real de la estadística vital, para el estudio y análisis de las relaciones mutuas entre distintos factores: sociales, raciales, médicos y físicos, siempre es susceptible de críticas.

Pero es saludable recordar que ellas pueden ser inspiradas por móviles diferentes, existe un tipo de crítica, la que proviene de aquellos técnicos o de aquellas personas interesadas en la materia que desean poner en evidencia los puntos merecedores de una mayor atención o de un mejoramiento, crítica que por la solvencia técnica o por la honestidad con que es formulada desearía con avidez llegue a nuestra mesa de trabajo para tomar en cuenta y corregir lo malo, o para responderle justificando la causa es que no permitan contemplarla.

Pero existe otro tipo de crítica por encima de la cual debemos estar pero que también debe mencionarse y es aquella que proviene de quienes incapaces jamás de haberse enfrentado con trabajos de esta naturaleza ni haber soportado la responsabilidad de realizarlos e ignorando por tan la lucha que exigen, se limitan a censurar lo que no siempre comprenden, creyendo que la elaboración de los trabajos de esta naturaleza es tan plácida y tan cómoda como la formulación de sus comentarios que surgen y se pierden como las volutas del humo del cigarrillo con que condimentan sus comentarios o se esfuman intrascendentes en el fárrago de juicios propios de tertulas enciclopédicas de café.

Es lamentable que las actividades del Departamento de Bioestadística tengan que quedar circunscriptas a la elaboración de cuadros de esta Capital, sin haber podido abordar los departamentos del interior, aún contando con los informes remitidos por los profesionales de esas localidades por las causas ya conocidas, por ello debe destacarse en un lugar preferencial lo que significa, desde el punto de vista de la posibilidad de desenvolvimiento de este Departamento, el aporte que puede efectuar el Gobierno Provincial, llenando los cuadros de su personal.

Se ha dejado para señalar en último término de introducción, no por menos intrascendente, sino antes bien por haberlo sido en forma sostenida el apoyo que si no siempre material lo ha sido moral que este Departamento ha recibido del actual Director de Salud Pública DR. OSVALDO SAUL MONFERRAN mediante su gestión y estrecha colaboración, puso en funcionamiento este Departamento no obstante haber sorteado toda índole de dificultades.

Para clausurar estos comentarios, debemos manifestar que esperamos que el lapso que separe la aparición de este número y el próximo sea más completo y de mayor valor para los trabajos de Salud Pública que encara la Provincia.

María de las Mercedes Cabral
Departamento de Bioestadística
Dirección Gral. de Salud Pública

Dr. Jorge A. Roig Ocamros
Departamento de Bioestadística
Dirección Gral. de Salud Pública
Provincia de Misiones

MES DE OCTUBRE DE 1958
Nacidos con y sin Asistencia Médica

Nacimientos	Con Asistencia Médica			Sin Asistencia Médica			TOTAL GENE- RAL
	M	F	Sub-total	M	F	Sub-total	
SEXO							
Legít.	33	43	76	11	17	28	104
Ilegít.	31	31	62	9	9	18	80
TOTAL	64	74	138	20	26	46	184
MES							

MES DE OCTUBRE 1958
Nacimientos Ocurridos en esta Capital de Madres Residentes
en el Interior y en Posadas

MES	Madres residentes	INTERIOR	CAPITAL	TOTAL
OCTUBRE		12	172	184
TOTAL GENERAL		12	172	184

MES DE OCTUBRE 1958
Nacimientos con y sin Asistencia Prenatal

MES Nacimientos	Con atención prenatal	Sin atención prenatal	TOTAL GENERAL
OCTUBRE	53	131	184
TOTAL GENERAL	53	131	184

MES DE OCTUBRE DE 1958
Nacimientos Unicos y Generales

Nacimientos MES	UNICOS	MELLIZOS	TOTAL GENERAL
OCTUBRE	178	3 pares	184
TOTAL GENERAL	178	6	184

MES DE OCTUBRE 1958

Nacimientos Ocurridos en Hospitales y con Atención Particular

MES	Nacimientos	Atención hospitalar	Atención particular	Sin atención médica	TOTAL GENERAL
OCTUBRE	66	62	56	184	184
TOTAL GENERAL	66	62	56	184	184

MES DE OCTUBRE DE 1958

Nacimientos Ocurridos de Acuerdo a:



Nacionalidad de la Madre

Nacionalidad	OCTUBRE	TOTAL
MES		
Argentinas	137	137
Paraguayas	42	42
Brasileñas	3	3
Española	2	2
TOTAL GENERAL	184	184

MES DE OCTUBRE DE 1958

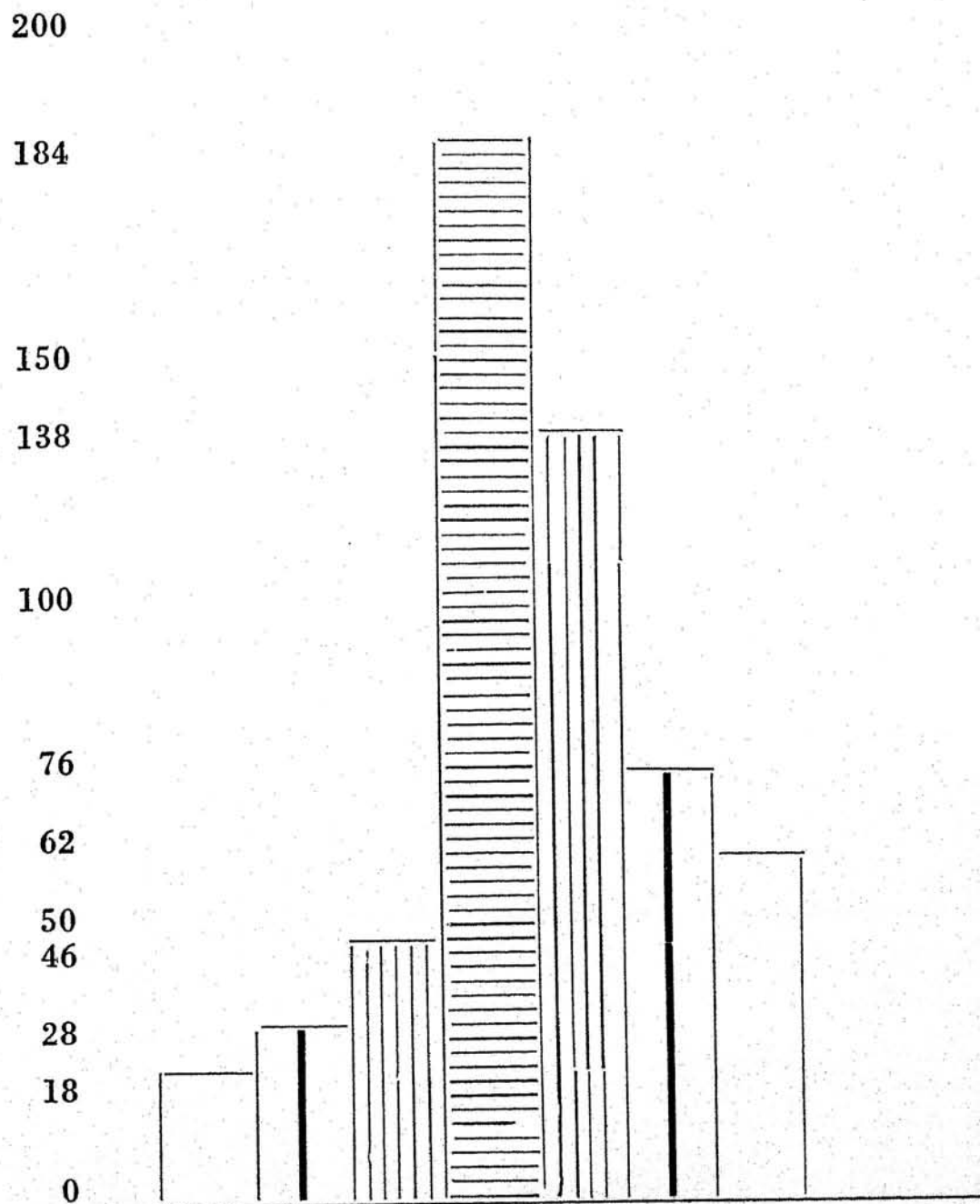
Nacimientos con y sin asistencia médica

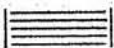
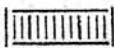
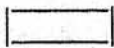

-  **Total de Nacimientos**
-  **Nacimientos con y sin asistencia médica**
-  **Hijos legítimos**
-  **Hijos ilegítimos**

MES DE NOVIEMBRE DE 1958
Nacidos con y sin Asistencia Médica

MES	Nacimientos	Con Asistencia Médica			Sin Asistencia Médica			TOTAL GENE- RAL
		M	F	Sub-total	M	F	Sub-total	
	SEXO							
	Legít.	42	26	68	10	10	20	88
	Ilegít.	24	50	74	8	12	20	94
	TOTAL	66	76	142	18	22	40	182

MES DE NOVIEMBRE 1958

Nacimientos Ocurridos de Acuerdo a Nacionalidad de la Madre

Nacionalidad		
MES	NOVIEMBRE	TOTAL
Argentinas	139	139
Paraguayas	41	41
Brasileñas	2	2
TOTAL GENERAL	182	182

MES DE NOVIEMBRE DE 1958
Nacimientos Ocurridos en esta Capital de Madres Residentes
en el Interior y en Posadas

<p style="text-align: center;">madres resid.</p> <p style="text-align: center;">MES</p>	<p style="text-align: center;">INTERIOR</p>	<p style="text-align: center;">CAPITAL</p>	<p style="text-align: center;">TOTAL</p>
<p style="text-align: center;">NOVIEMBRE</p>	<p style="text-align: center;">24</p>	<p style="text-align: center;">158</p>	<p style="text-align: center;">182</p>
<p style="text-align: center;">TOTAL GENERAL</p>	<p style="text-align: center;">24</p>	<p style="text-align: center;">158</p>	<p style="text-align: center;">182</p>

MES DE NOVIEMBRE 1958

Nacimientos Ocurridos en Hospitales y con Atención Particular

Nacimientos	Atención hospital	Sin atención particul.	Sin atención médica	TOTAL GENERAL
NOVIEMBRE	66	75	41	182
TOTAL GENERAL	66	75	41	182

MES DE NOVIEMBRE DE 1958

Nacimientos Unicos y Generales

Nacimientos MES	UNICOS	MELLIZOS	TOTAL GENERAL
NOVIEMBRE	180	1 par	182
TOTAL GENERAL	180	2	182

MES DE NOVIEMBRE 1958

Nacimientos con y sin Asistencia Prenatal

Nacimientos MES	Con atención prenatal	Sin atención prenatal	TOTAL GENERAL
NOVIEMBRE	124	58	182
TOTAL GENERAL	124	58	182

MES DE NOVIEMBRE

Nacimientos con y sin asistencia médica

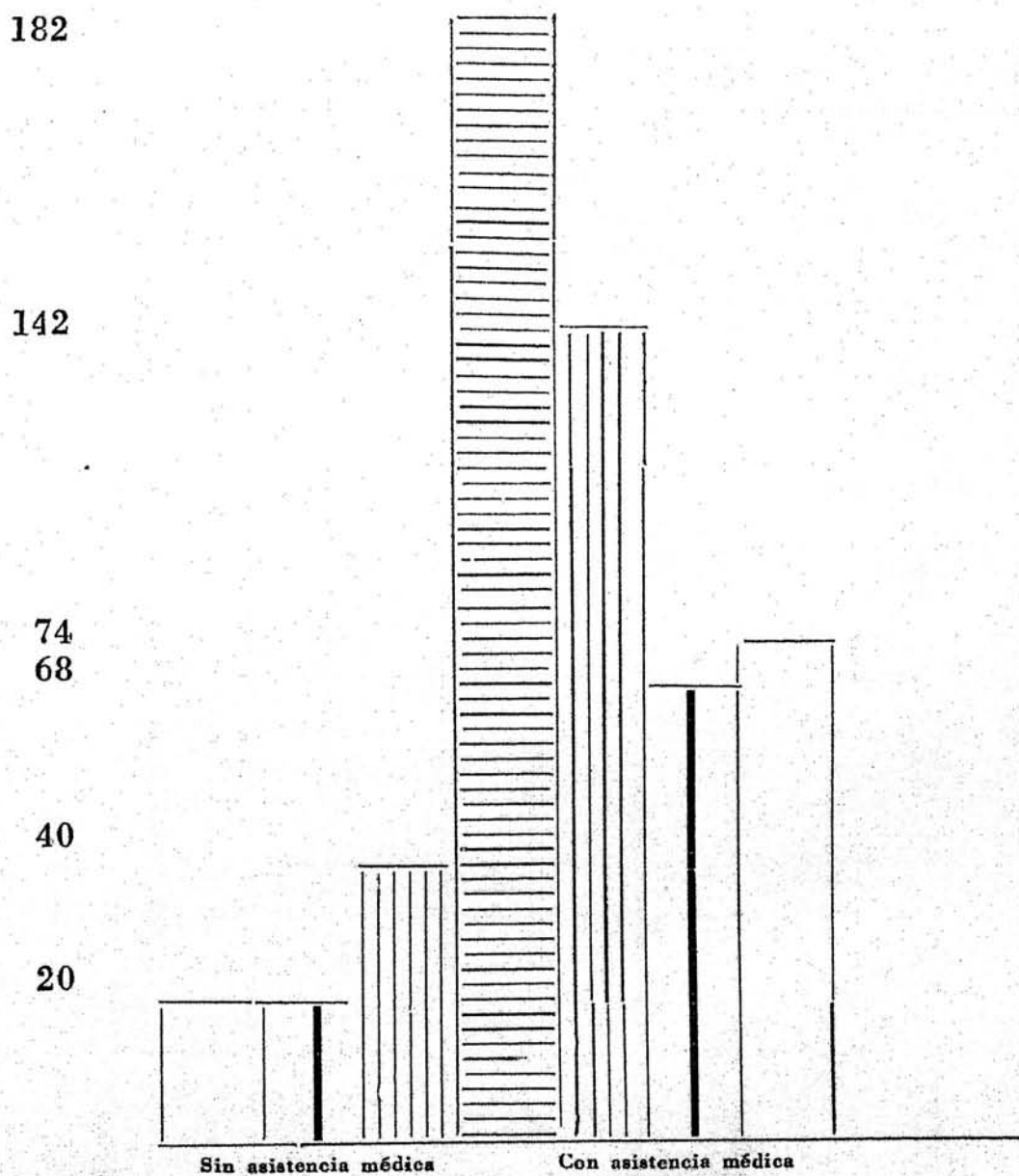

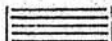
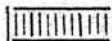
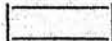
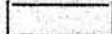
-  Total de Nacimientos
-  Nacimientos con y sin asistencia médica
-  Hijos legítimos
-  Hijos ilegítimos

MES DE DICIEMBRE DE 1958
Nacidos con y sin Asistencia Médica

MES	Nacimientos	Con Asistencia Médica			Sin Asistencia Médica			TOTAL GENE- RAL
		M	F	Sub-total	M	F	Sub-total	
	SEXO							
	Legít.	42	78	120	18	11	29	149
	Ilegít.	39	35	74	11	10	22	96
	TOTAL	81	113	194	29	21	51	245

MES DE OCTUBRE 1958

Nacimientos Ocurridos de Acuerdo a:

Nacionalidad de la Madre

Nacionalidad		
MES	OCTUBRE	TOTAL
Argentinas	184	184
Paraguayas	55	55
Polacas	3	3
Brasileñas	2	2
Española	1	1
TOTAL GENERAL	245	245

MES DE DICIEMBRE 1958
Nacimientos Unicos y Gemelares

Nacimientos MES	UNICOS	MELLIZOS	TOTAL GENERAL
DICIEMBRE	239	3	245
TOTAL GENERAL	239	6	245

MES DE DICIEMBRE 1958
Nacimientos Ocurridos en esta Capital de Madres Residentes
en el Interior y en Posadas

MES	Madres residentes	INTERIOR	CAPITAL	TOTAL
DICIEMBRE		19	226	245
TOTAL GENERAL		19	226	245

